朝鮮日報
朝刊
本紙朝夕刊十二面
編輯兼發行人 方應謨
印刷人 崔益進
發行所 京城府太平通一丁目六一 株式會社朝鮮日報社

社說

初等校倍加計畫期間의 短縮
……根本的解決의 勇斷이 必要……

一

今年度부터 十個年計畫으로着手한 初等學校倍加方針은 最近 여러가지 實情에 鑑하야 七個年으로 短縮하기로 決定하고 그에따라 自然히 생길 初等校敎員 不足問題를 解決하기爲하야 師範校增設計畫도 豫定보다 다거서 每年 多數의 敎員을 養成하기로되엿다한다。詳言하면 今年度부터 十個年間 每年 一千百學級式 增設하야 現在學級數의 倍加를 企圖하든從來"計畫"을 그期間을短縮하야 今後約七個年間에 同一한結果를 齎來하려는것인데 이期間의短縮에依하야 現在 每年 一千二百名假量式 養成되는 初等校訓導數도 여게相應되리만치 그施設을 相當히增設하는同時에 新計畫에잇서서는 現在 六個師範校의 그卒業期間을 短縮하야 每年 多數敎員을 내게하고 또中等校出身을 入學케하야 一種訓導는 二個年、二種訓導는 一年또는 六個月의修業으로 訓導資格을 賦與하리라는데 六個月修業으로 資格을엇게되는者는 大槪 農校出身을入學식혀 實科敎員을 養成하는것이라한다。

二

現在朝鮮에는 學齡兒童數가 三百六十萬假量된다。그리고 實際就學中에잇는 兒童數로 말하면 七十萬七千名으로 學齡兒童總數의 約二割에 該當된다。當局에서 늣진배잇서서 初等校倍加十個年計畫을 七個年으로 短縮實行하게된데 對하야는 그誠意를 認하는바이다。一面倍加라는것은 宏壯한 增加가티들리나 倍加가 實現되는 七個年後의 學齡兒童就學率을 推想할때에 結局 四割假量에 不過하다 아니다 四割이라는것도 朝鮮人口가 現在의 二千三百萬을 固定狀態에잇는것으로假定하고 하는말이오 現在每年約三十六萬(一分四厘餘)式 增加되여가는 實勢까지 考慮에 넛는다면 七個年後의 朝鮮人口는 二千四百六十萬假量될것이오 따라서 여기對한 學齡兒童이 二割假量될것이므로 事實에잇서서는 初等校倍加計畫이 實現될 七個年後의 實際就學兒童數는 學齡兒童의 四割까지도 되지못할것은 明白한일이다。

三

先進諸國에서는 初等敎育義務制는 勿論、六個年初等敎育期間을 八個年으로 延長하고 이것도 不足하다하야 中等敎育義務制까지 考慮하는 現狀이다。勿論 朝鮮民度가 나즌것은 認定하는바이지마는 나즌民度를 向上시키는데는 오직 敎育普及에만 依存할것이 十二分잘될것이다。當局은 入學志願者가 업다하드래도 百가지方法으로 入學을 奬勵할 地位와 責任이잇거든 況 初等校 入學에 試驗을 보게된 이때에 民度를 云謂함은 그때가 아닌것을 當局에서도 勿論알고 잇슬것이다。要컨대 當局은 初等校倍加計畫으로 滿足할것이 아니라、그리고 十個年間의 倍加計畫을 七個年으로 短縮한것으로 滿足할것이아니라 이것이完은 學齡兒童의 四割未滿에 不過하다는 事實을 再認識하고本問題의 根本的解決을하려는 勇斷이잇기를 바라는바이다。

非常時에 對備하야 國家總動員計畫樹立
人的動員、財政的動員等 內務省立案에 奔忙中

【東京電話同盟】政府는 北支事變의 重大化에 備하야 帝國의 不動한方針을 地方에 徹底시키고저 過般緊急地方長官會議를 召集하고 中央地方을 通하는 官民協力擧國一致의 精神을 喚起하기에 努力하게되엿는바 內務省에서는 政府의 意를 體하야 馬場內相、勝田、廣瀨兩次官以下 各局課長 首腦部가 連日會議를열고 그具體策에 對하야 愼重히 協議하고 (寫眞은 馬場內相)

一、外諜防止
一、情報宣傳의統制
一、地方財政의確立
一、軍事救護
一、防空防護
一、國民健康의施設

等各般에 亘하야 內務省으로서의 國民總動員計畫의 具體案作成을 急히하고잇는데 그計畫內容은 大體로 左와如하다

一、精神動員
國民精神을 振作作興하고 社會事業團體 敎化團體를 動員指導하며 宣傳及 共産主義 其他國體와 相反하는 思想宣傳을 防禦하야 社會의 不安一掃에 努力할것

一、産業動員
産業官廳과 協力하야食料 其他物資의 需給調節의 萬全을 期하야 國民不安을 除去할것

一、人的動員
軍事工業 運輸通信 警防機關의總動員執行及 國民生活維持에必要한 人員의配備計畫을 樹立하고 電力工場 運輸通信等 各般施設의 警防을嚴重히하는同時에 軍機保護 諜法防止 防空의完璧을 期하기爲하야 警察總動員 其他國體를中心으로하야 警防統制機關을確立할것

一、軍事救護動員
軍事救護의 徹底와 國民負擔의均衡 派兵家族、遺族에對한 救護扶助를徹底케하야 銃後의憂慮를 除外하는同時에 勤勞報國의精神을 喚起하야 非常時에對한 必須事業에從事시키어 國家物資負擔의均衡을圖할것

一、財政動員
近代戰의 戰費는 世界大戰의 實績에 徵하더라도 非常한 額에 達하는바 今後益益增大할은 明瞭함으로 그調達에 對하야 充分히 研究準備할것
가、戰費財源의調達=莫大한 戰費의 財源으로서는 租稅의增徵國防獻金等 手段에 依하야 調達을行할것
나、物價統制=物資의 買占賣惜을 禁하고 暴利를 取締하며 市場物價 勞賃及運賃等 標準을 制定하야 地方配給組織의 改正을 行할것

一、交通總動員
陸海軍의 作戰上 効果를 完全케하기爲하야 國道 府縣道港灣等 全能力을 發揮하야 海陸運輸의 連絡에 萬全을期할것

香月司令官에게 政府、重大訓電發送

【東京電話同盟】北支事變의 現地解決에 關한 帝國政府의 最後的方針은 十七日五相會議에서 決定되엿을뿐으로 其具體的措置에 關하야는 外務、陸、海三省關係首腦部는 同日午後三時부터 外務省에 參集하야 重要協議를 遂하엿다 其結果 外務、陸海軍三省間의 意見은 完全一致되여 北支事態에 對한 萬全의 對策을 決定하고 政府는 即時在天津香月駐屯軍司令官에게 重要訓電을 發하는 一方 外務省에서도 在南京의 日高大使館參事官에 對하야 現地解決에 關한 側面的援助에 對하야 電訓하기로 되엿다

陸相、記者團과會見

【東京電話同盟】北支事變勃發以來 記者團과 會見을行하지아코 大臣室에籠居하야 對策을講究하든 杉山陸相은 十七日午後오래간만에『廊下에서 暫間만나서말하는格으로 드려주기바란다』고多忙中寸暇를 割하야 記者團과會見하고『諸君도 疲勞하엿슬것이다』應接室에나타난 緊顔의 陸相은 緊張한面貌로 記者團을둘러보며『今日의 五相會議의 結果는』하고뭇는質問에 帝國의態度는依然히 不擴大方針 이라고 巧妙히回避하면서

支那는입으로 和平交涉을 말하며 事實은 軍隊를北上시키고잇다 我方도 이에處할만한 準備는必要하다

고구든決心을보이고 連發하는質問에對하야

이以上은 政治問題에미칠으로 이以上은 말할수업다

고會見겨우五分間으로 非常時國民의信賴를雙肩에負擔한 陸相은 大臣室로드러가고 마릿다

五相會議後陸相談

【東京電話同盟】杉山陸相은 十七日五相會議 散會後左와如히말하엿다

今日의 五相會議內容에對하여는言明할수업다 支那側이 今回 北支事態에對하야 表面和平解決을標榜하면서 事實上으로는 全然이와相反하야 中央軍飛行機等을 北上시키고 兵力을集中하야 事態解決의遷延을策하고잇다 支那側의 如斯한不法行爲에對하야는 我方은充分警戒하고 居留民保護를爲하야 또는 國家國軍의 威信을保持키爲하야 萬全準備를 다하고이에 當할 必要가잇다 我方으로서는 어데까지던지不擴大現地解決方針으로서 事態가速히解決되기를 希望한다

十八日五相會議 重大對策을協議

【東京電話同盟】政府는 十七日午前十一時부터 열린 緊急五相會議에서 關係各相으로부터 北支事變의 經過를 詳細히 報告하고 今後의 措置를 協議한結果 從來의 交涉經過에 鑑하야 交涉促進에關한 重大決意를 하엿는데 十八日에는 日曜日임에도 不拘하고 午前十一時부터 陸海外內藏의 關係五相에다 病中인 近衛首相도 特히 出席하야 十七日 五相會議의 決定에 基하야 事態收拾促進에關한 具體策을 協議하고 以上遷延을 不許하는 北支情勢에 鑑하야 重大決意를 굿게하고 그善處에 邁進하야 天下의 緊迫한 時局에 擧國一致하야對處하기로 되엿다

北中事變에對하야 獨逸은同情的

【伯林十六日發同盟】獨逸政府는 北支情勢에對하야 多大한 關心을 示하고그推移를注視하는데日本의 立場에는 充分同情하야中立好意的態度를 取하고잇다 一部 經濟新聞紙中에는 其經濟的立場에서 支那에同情的意見을 漏洩하는 者도잇스나 나치스黨機關紙는 一齊히 東京電報를 大大的으로 揭載하야 蘇聯背後에는東亞의將來에 獨逸國은 注目할것이라고論하엿다

依然抗日示威盛行 冀察當局命令虛事

【北平十五日發同盟】當地의排日取締는 十一日誓約에서 明瞭히 約束되여 十四日冀察當局은 排日을嚴重히 取締하고 學生의 示威行列及演說等 抗日行爲의 停止를 嚴重히 命令하엿다는旨를 日本側에通告하여왓슴에 不拘하고 十五日朝에 이르러서도 學生其他團

九個國條約國에 國府의覺書提示와
外務當局의推移見解

【東京電話同盟】南京政府가 十六日 九個國條約諸國에 對하야 北支事變에關한 覺書를 提出하엿다는公電은 아직外務省에 到達치안햇는데 外務當局으로서는 南京政府一流의 外交政策으로서 或잇슬뜻 한일이나 그러나 支那側의如斯한 常套手段에對하야 列國은 充分히 그態度를 知悉함으로 참말로듯는 國家는업슬 것이라고 觀測한다 即 北支의事態는 何等九個國條約에 抵觸할과가튼 支那의 領土主權을侵害하는것이아니요 我軍隊의 駐屯은 條約上의 權利에基한바이다、도리혀 支那側이 我方의如斯한 權利無視의 不法行爲를取한結果 我方이 自衛上 不得已如斯한 措置를 講究한것인바今回事態를 招來하게된것으로 帝國政府는 事態의 不擴大及 北支의 將來性에 鑑하야 現地解決의、二大方針을 堅持하여온것이다 그리고 北支의事態는 冀察側이 去十一日 約諾三個條를 忠實히 履行만하면 圓滿히 解決할수잇는것이다 그런데 南京政府는 現地交涉에 對하야 조금도 誠意를 示하지안을뿐만아니라 中央軍을 續續北上시키며도리혀 事態의 圓滿解決을 妨害하는바 只今새삼스러히 九個國條約의援用을 手段하과가튼 態度를 取한다면 이는도리혀 事態를 複雜化시키며 難局에 誘導하는것임으로 我方으로서는 어

新嘉坡軍司令部 土地購入을發表

【新嘉坡十六日發同盟】新嘉坡軍司令部는 十六日 軍事的目的을 爲하야 기당東北土地二萬二百五十九에이커를 購入한다를 發表하엿다

國府內에硬軟兩派
大勢는强硬派支配
冀察當局의約諾否認

【上海十七日發同盟】國民政府外交部는 蘆溝橋事件이 突發하자 小兒病的昂奮裡에 我大使館에對하야 北支에서의 現地交涉은 一切國民政府에서 認定치안는다고 正式으로 通告하여왓든바 그後 事態가 重大化하고 日本의 毅然한 態度를알게되자 갑작이 狼狽하야 當局도 愼重히 善後對策을 協議한結果 北支의 現地約諾을 認定치안는다는 從來의 外交方針을 持續하면 日本과 全面的으로 深刻한 衝突을 惹起함은 必然的이라하고 어떠케던지 日本側의 態度緩和의工作을하지안흐면 아니된다는結論에達하야 一部親日派로하야금 內面工作을 行케할模樣이다 一方强硬派는 猛烈히 이에反對하야 어데까지던지 冀察當局과 日本과의間에 締結된 解決條件은 一切이를 否認하라고 主張하여왓는데 只今形便으로서는 이 强硬派의 主張이大勢를 指導하고잇다

001457

中國側 天津方面强化企圖

【天津十七日同盟】確實한方面에의 情報에依하면 支那는 天津方面의 軍事强化를 銳意努力中인데 鄭州에는 이미 爆彈五百封度 三百發 十八糎 爆彈二千發을 整備하고 機關銃彈百萬發을 集積하엿다한다

人事·集會

▲鈴木稜氏(咸興稅務監督局經理部長)新任人事次十七日來社 十九日午前八時二十五分京城發赴任途定

領土主權에對한 侵略엔必死抵抗
駐佛中國大使 顧氏 談

【巴里十六日發同盟】巴里駐箚支那大使 顧維鈞氏는 十六日午後 佛國外務省에 델보外相을 訪問하고 北支事變에 關한國民政府의覺書를 提出하엿는데 會見後 顧大使는 新聞記者團에 如左히 말하엿다

國民政府는 九個國條約締結國에對하야 北支事變에 關한覺書를 發送하야 日本이北支地方政權과의間에 如何한 協定을 締結하더라도 國民政府의 同意가 업는것은 一切承認치안켓다는旨를 正式으로 通告하여두엇다 支那側은 모든方法으로 支那의 領土主權에對한 새로운 侵略에 抵抗할것이다

中國人八百 漢口에避難

【漢口十七日發同盟】日支兩軍衝突現場에가까운 長辛店에잇는平漢鐵路職員及 從業員과 그家族八百餘名은 避難列車로 十六日午後九時半 漢口로 避難하여왓는데 支那側의 大量避難은 이것이最初이다

政府米買入申込數

【東京電話同盟】農林省發表=十六日公定價格에依한 政府米買入申請은 左와如하다

東京	一、一二五俵
大阪	四、六五〇
新潟	六、〇〇〇
名古屋	四〇六
小樽	二、二四〇
金澤	五七八
神戶	四、二七八
岡山	一、〇〇〇
熊本	四八〇
大分	一、八二〇
松江	二九二
合計	二三、八六九
昭和十一年十一月一日以後累計	三二五、六二六

戰時編成戰區配置 軍事委員會서決定

【南京十七日發同盟】軍事委員會는 左와如히 戰時編成、戰區配置를 決定하고 蔣介石은 正式開戰과同時에 陸海空軍總司令의 名義로서 이를 指揮하기로되엿다

▲河北總司令 馮玉祥
同副指揮 陳誠
平漢線方面을 擔任케함

▲前敵總指揮 宋哲元
所屬二十九軍으로서 平津地方의 防衛에當케함
商震二萬、萬福麟二萬、龐炳勳一萬、中央軍十二萬을 保定方面에 集結케함

▲左翼總指揮 閻錫山
同副指揮 傅作義
山西軍主力으로서 平綏線沿線에 集結하고 必要에應하야張家口防衛에 當케함

▲右翼總指揮 韓復榘
同副指揮 胡宗南
山東軍五萬으로서 津浦線防衛에當케하고 必要에應하야 中央軍 十萬으로防衛케함

▲津浦線總指揮 劉峙
平漢線、隴海線、津浦線沿線의中央軍을 統轄하고 必要에應하야 左右兩翼을 應援하는任務를取함

▲中路總指揮 商震

▲河東路總指揮 何應欽
湖寧兩線을 中心으로 江蘇浙江兩省을 統轄함

▲江蘇沿岸總指揮 張發奎
▲浙江沿岸總指揮 張學良
▲長江警備總司令 楊虎
▲華南軍總司令 李宗仁
華南軍地區를三區로分함
(가) 福建區總指揮 陳儀
(나) 廣東區總指揮 余漢謀
(다) 廣西區總指揮 白崇禧

空軍은 華北區는 百五十機、華東區에 百機、華南區에 二十機를 配置하고 必要에應하야 中央으로부터 補助함

北支事變의情報

【東京電話同盟】十七日當局에達한情報에依하면

一、事變以來西山에잇든 要人大官들은 急遽下山을 開始하엿든바 漸次로 그數交를 增加하야 十三日에는 四百人、十四日에는 三百人에 達하고 召集中의團隊長은 解散後 歸隊命令을 바덧다

二、南昌航空隊는 必要한準備하고 待機中이다

三、各地의 言論機關은 猛烈한 抗日宣傳을 行하나 廬山、南昌等에서 民衆遊行宣傳等은 아직 實施되지안엇다

四、中國共産黨과 會見하고「北支文化會抗敵後援會」를 組織하야 中央委員의 指令에 基하야 北平市內의 煽動에 着手한듯하다

セーラー万年筆
カタログ進呈
京城鍾路二丁目二十七番地
特約店 楠商店
電話光化門三九六番

王覇의 熔接機界
濱田式電弧熔接機

價格低廉
音響絶無
故障絶無
大好評
型錄進呈
合資會社 五金商會電氣部
大阪市浪速區元町一〇二二番地
電話櫻川二九二八番
振替大阪七八八九一番

어떠케하든지 中學校만은 卒業해야한다 事務餘暇에

世上은知識의戰場이다。무엇을하든지中學程度의學力은잇서야한다 中學校에通學하지안는者는
速成中學講義錄으로 獨習하라
會長은天下에名聲이놉흔 巢鴨中學校長 遠藤博士 敎授法은本會獨特한直感式으로 알기쉽고、滋味잇는講義로學校에가는一個月의短時日에中學全科를獨習하게되엿다
費用과一個年
詳細는이제곳『朝鮮日報에서 보앗다 說明書보내라』고 東京市神田區三崎町 帝國中學會로 葉書로申込하면見本附說明書를無代進呈함

當身은 片紙를 술술쓸수잇는가
요사이評判인…手紙研究會에서新時代에 適應한新講義로서 短時日에片紙를잘쓸수잇게한다。詳細는지금곳『朝鮮日報에서보앗다見本보내라』고東京神田區三崎町手紙研究會로葉書로申込하면說明書見本無代進呈

合理的이고興味깁흔
ペン字熟達法
ペン字熟達은執務에는第一必要條件으로、透寫式練習法에依하면、容易하게筆法은矯正되고短時日의練習으로漢字나英字나數字나술술잘쓸수잇게된다 지금곳『朝鮮日報에서보앗다說明書보내라』고葉書로申込하면詳細한說明書를無代進呈한다。
東京市神田區三崎町二丁目 ペン習字研究會

金銀 地金分析賣買
小口專門
水谷金銀舖
京城黃金町黃金座前

松澤ホーサン石鹼
松澤호ー산비누
本邦唯一의 호ー산名有비누
內務省東京衛生試驗所證明
인定量分析表希望者에게送呈함
美容用 松澤호ー산 비누도여러분의 살결을 愛護하여 주시오
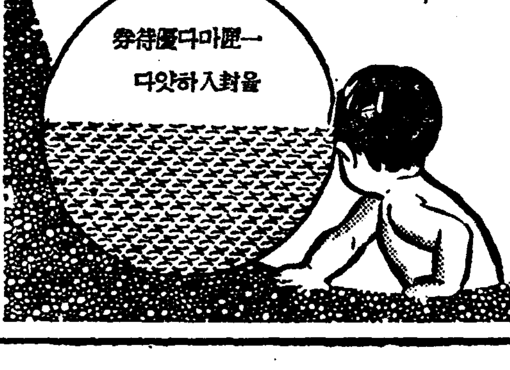
一割마다優待券을封入하얏다
東京神田多町一 松澤商店

腦脊髓病科 精神科 入院室完備
釜山腦病院
院長 醫學博士 近鄕奬太郞
釜山富平町四丁目五八 電話長二八四八

理化學用白金器具
金.銀.白金
福
株式會社 石福商店
東京市下谷區練塀町

귀먹은분들의福音
人工鼓膜
サンセイ商會

軍手의 製造
昭和十一年式大發明特許
감친자리업는軍手製造機械
阿倍商會京城支店
京城府西大門町一丁目二八番地
本社 大阪市阿部野 電話天下茶四六七一

懸賞 尋ね人
아조자미나는
本紙七月六日付夕刊을 한번더읽어주시오
ニキビ・ソバカス・シミ取り
クレーム用
アモンパパヤ

本社懸賞寫眞(其七) 二等'夕陽'(京城廣壯橋附近에서) 京城府武橋町三五 金龍九

教學審查會를召集
教育方針 全面的再檢討
廣範圍에亘한新方針樹立을目標로
來十月中開催豫定

사회(社會)통제、산업(産業)교육중의모주의등 교육계 여러가지 새방침을전하고잇는이때에 총독부에서는 조선교학심사회(朝鮮教學審査會)를 오는명추십월중에열고 현하조선교학을 재검토하기로되어 약목만원 예산까지 이미편성하야 재무당국의량해를 어더다고한다 조선교학심사회는 비록그내용은다르나 그규모、성질、범위는 작년시월하순경 총독부에 개최되얏든 조선산업경제조사회(朝鮮産業經濟調査會)와 근사한것으로 조사회가조선산업에 대하야 사계권위자를일당에 회합하야 격의업는 의견을교환하야 총독자문에 응하야 광범위의 신방침과 신계획을수립하든 그와가티심사회 또한조선교학에대하야서 역시일본내지 조선을 물론하고 사계권위자들을일당에 회집하야 조선교학의 과거를 검토하며현재당면의요항을 토의하야총독의 자문과답신이잇슨후조선 교학을진면적재검토하는동시에 이에대한 신기축을 세울터인데 이와가튼회합은 조선교육계에 처음잇는일로서그 결과가 자못 주목되는것이다 그런데 교학심사회는 총독부내에 상설기관으로 설치하고필요에 의하야 위원회 또는총회를 개최할터인데 제일차회합은 전기와가티 명추십월에 개최할 예정이나 예산기타사정이 잇는경우에는 다소 느저질는지도모른다고한다

講演과라디오로 時局認識强調
民間有志들을總動員식혀서 學務當局의指導로

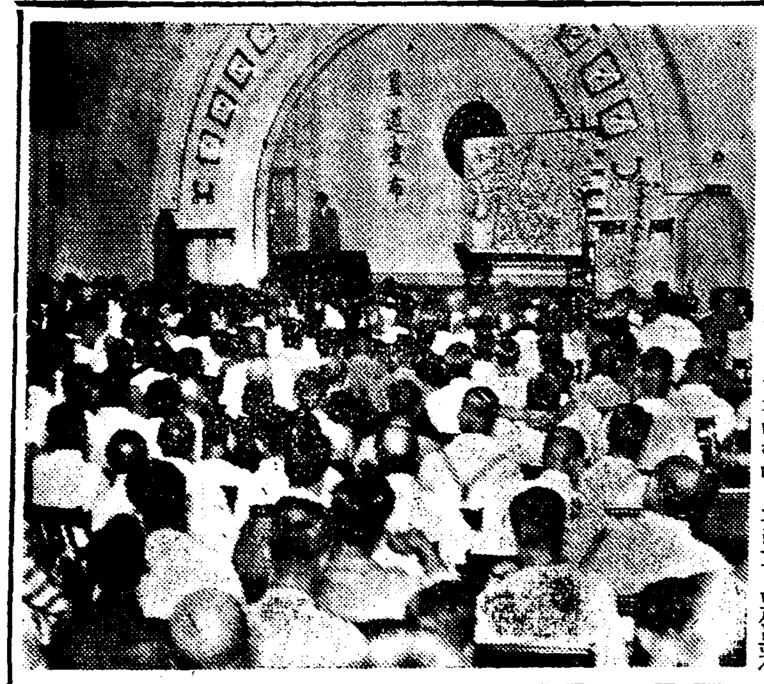

총독부학무국에서는 북지사변의 중대성에비추어 일반민중에게 시국을철저히 인식시키고저 십륙일오후두시부터 민간유력자들을 총독부로초치하고 여러가지협의한바잇섯거니와 어협의결과로 한편으로는 작일석간기보와가티 중추원참의들중에 유세대를선발하고 전조선각지로 파견하야 시국강연을시키는동시에 일방시내에서는 라디오시국강좌를 설치하야 제일부에는 염원(鹽原)학무국장이하 속수(速水)성대총장들과 제이부에는 김(金)사회교육과장이하 최남선(崔南善)유억겸(兪億兼) 서춘(徐椿)백관수(白寬洙)김성수(金性洙)조병상(曺秉相)등제씨가 십구일부터 매일번가라 시국강좌를 개최할 것이요 이십일과이십일일은 강연회가잇슬터로 일정은다음과갓다

廿日午後七時半 京城師範講堂에서 深堀朝鮮軍參謀 李覺鍾、野崎朝鮮新聞社會部長
廿日午後七時半 女子高普講堂 尹致昊、高元勳、車載貞
廿一日午後七時半 府民館大講堂 曺秉相 徐椿

弘中商會特志

부내에 잇는 홍중상회(弘中商會)에서는 십칠일에 돈일천원을 가지고 경성부윤을 차저가서 시국관계로 유의하게 써달라고 바치고갓다하다 그리고 모신문지국장모씨도 역시가튼의미로 여날에 금일봉을 경성부윤에게 바처고갓다한다

六旬老奇禍

십칠일오후두시반에 부내돈암정(敦岩町)사백사십팔번지 송석하(宋錫河)(六七)라는 로인은 그동리 압길에서 부내광희정(光熙町)일정목일백륙십삼번지 자동차운전수 박병철(朴炳喆)군이 운전해가든 자동차에 바치여 왼편팔에 중상을 입엇는데 전치되기까지에는 약 삼주일가량 걸릴터이라한다

軍人志願者續出
當局者들은感激!

십륙일밤 충북청주군 가덕면 인차리(淸州郡加德面仁次里)신영식(申英植)(三〇)과 송병락(宋秉洛)(三二)두사람은 종로서로 차저가 군대에서 심부름이라도 하도록 주선하여 달나고 간청하엿스며 자기네시골에도군인지망청년이삼십여명잇다는것을말하엿다고한다 부내인사정(仁寺町)백칠십일번지 양복상 정현영(鄭鉉英)(二三)도 동서에 군인지망을 간청하여 계관들로하여금감격케하엿다

百二十圓獻金

부내욱정(旭町)일정목 십번지 료리집 대삼정(大森町)에잇는한 봉룡(韓奉龍) 대평(大平)다까 복정부사일(福井富士一)등다섯사람은 십칠일 오후세시쯤하야현금일백이십원을 모아가지고 본정경찰서에 차저와서 국방헌금에전달하여달라고의탁하엿다한다

小學校生의獻金

동대문소학교생도 유천태언(有川泰彦)외세명의 남녀생도는 칠월백중에 부모들로부터어든 돈사원륙십전을 모아가지고 십칠일오후에동대문경찰서에가저다바치면서국방비에써달라하엿다한다

官廳半休廢止?
時局重大를理由로

매년각관청에서 칠월이십일일부터 팔월말일까지 하기반휴(夏期半休)를 시행하야오든바 이번 북중사변에 따르는 비상시국으로인하야 금년에는 례년에시행하야오든 하기반휴를 중지하리라는 소문이유력한데 만일이것을 중지하게되면 일간총독부령으로써 이것을 발표할모양이다

時局講演盛況
綠旗聯盟主催로公會堂서

부내초음정(初音町)교화단체록기련맹(綠旗聯盟)주최 경성부 조선교화단체 련합회 경기도교화단체련합회및 경성교화단체련합회후원의 북지사변대강연회(北支事變大講演會)는 예정대로 십칠일오후일곱시반부터 부내장곡천정(長谷川町)공회당에서 열리엿는데 록기련맹본부주사 진전강(津田剛)씨는『북지사변의본질과 그전도』라는 제목미테 조선군참모보병중좌 심굴유귀(深堀游龜)씨는『시국에대하야 국민의 각오에소합』이라는 제목미테 각각렬변을 토하엿는데 정각전부터 청중이 물미듯이 몰려들어 천여명을 돌파하야 대성황을일우엇다 (사진은 강연회장)

清溪川訓練橋下에 拳銃과實彈八發
光熙町서盜難拳銃과는別個物
九歲小兒가拾得屆出

부내광희정(光熙町)일정목일백구번지 정상중리(井上重利)라는 사람의집에서는 십륙일밤에『모젤』식권총 한자루와 실탄일곱개를 도난당한일이잇서서 부내각경찰서에서는 시국관계때문에 더욱이 긴장하야 범인을찻고잇는중인데 부내종로 오정목 사백이십구번지 김시복(金時福)이라는 아홉살먹은 아이는 십칠일저녁 일곱시이십분쯤에 청계천훈련교(清溪川訓練橋)미테서놀고잇다가 『케이스』에드른『뿌로닝』식권총한자루와 실탄여덜개를주어서 종로오정목 경관파출소에가저다주엇다 전기 도적마진 권총과는 아주 식이다르고또한 실탄도한개 더잇스므로 그임자는 전연판명되지안는 사람임으로 추측할수잇슨데 어떤사람이 훔친것인지 혹은 도적해다가 버려둔것인지 좌우간 이런부서운 무기가 다리미테서 나타낫스므로 동대문경찰서 청야(淸野)고등계주임이하 고등계원일동은 이날 밤에즉시 대활동을 개시하엿다

警官六百名增員
豫算五十萬圓大藏省承認으로
非常時警備에配備

총독부 경무국에서는 비상시국의 치안유지에 만전을기하고 자물질、정신량방면으로 최선의 로력을 다하야 오는중인데 금번도 경찰관 륙백명증원에대한 추가예산 약오십만원이 대장성(大藏省)에서 승인하얏다는 전보가 십칠일 경무국에 드러왓슴으로 경무국에서는 지급히소정의 절차를 밟어서 륙백명의 증원경찰관을 즉시각도에 배치하야 비상시국에 대처하는 치안유지의 제일선에서 활동하도록 할터이며 도경찰관강습소생 약이백명에 대하야 졸업기일개월을 다가서 오는월말까지 각도에 배치하야 비상시국의 치안경찰에 당케할터인데 이로써 중대시국에 봉착한 조선의 경비진은 완전히 강화하게되엇다

成績不良悲觀 遺書두고出家

충남서산군팔봉면금학리(瑞山郡八峰面金鶴里)출생으로 부내와룡정(臥龍町)륙십일번지 정인영(鄭仁永)씨집에 기숙하고잇는 한양고등학원(漢陽高等學院)생도 김재석(金載奭)(一七)군은 십칠일 오전열시에 통신부(通信簿)를바더보고서 성적이나쁜것을 비관하고 유서한장을 써두고 어데로인지 행방불명이 되여 버렷다한다 그래서정씨는십칠일저녁에 종로경찰서에이사실을신고하엿다

日曜講話

◇京洞第一禮拜堂 午前十一時 主는一向밋으시다 金鍾宇氏 午後八時 知識에넘치는사랑 洪에스더氏
◇尚洞教會 午前十一時 救援의秘訣 具聖書氏 午後八時 하나님의뜻 方薰氏
◇中央教會 午前十一時 聖神을受하라 金永燮氏 午後八時 未定 朴容來氏
◇南大門教會 午前十一時 苦難의宗教生活 金英珠氏 午後八時 克己의生活 金英珠氏
◇石橋教會 午前十一時 克服 朴淵瑞氏 午後八時 未定
◇三淸町教會 午前十一時 基督教의人生觀 金五峰氏 午後八時 季節變化와宗教 金鎭浩氏
◇宮井町教會 午前十一時 人類의四大現像 李昌泰氏 午後八時 참사람 金鎭泰氏
◇基督教會(仁川松峴町教會) 午前十一時 內結外敵 金鎭浩氏 午後八時半 信者의幸福 申新根氏
◇福音教會 午前十一時 너와하나님사이는平和한가 尹泰平氏 午後八時半 祈禱로의이자 崔泰瑢氏
◇覺皇寺 午前十一時 傳心法要講話 崔泰瑢氏 朴聖權氏

第一線猛將들 歷史的對峙
東京留學生拳鬪招聘戰압두고
正式으로『멤버』交換

拳鬪朝鮮의超弩級을 動員시켜 空前의『아마듀어』拳鬪豪華戰을 展開할 東京留學生軍對 全京城 選拔軍의對抗戰은 東洋拳鬪會主催와本社後援아래 오는二十四日 午後八時부터 京城運動場特設링에서 擧行하기로되엇다 이歷史的競技를압두고 東京留學生軍은 벌서부터來京하야 規律的練習을 하고잇는데 이들의洗練된『폼』과 불타는鬪志는 全京城軍의一大威脅이되여잇스며 京城軍은 東京拳鬪界의一流猛將과對戰하는 次回올림픽出場의 希望을達成하는 試金石이될것으로 緊張의度는 놉하저잇서 일즉이 어느試合에서나 볼일이업든 興奮이떠돌고잇다 十七日正午에는 東洋拳鬪會에서 兩軍監督 마네저와主催及後援側代表가 會合한가운데正式으로『멤버-』를 交換하엿는데 그對陣이야말로 滿天下拳鬪界의旋風的人氣를 이끌고도남음이잇슬것이다

오픈께임
【푸라이級】
李敬烈(靑拳)…金文煥(京拳)
金斗鉉(東光)…裵政模(東拳)
【웰터-級】
金石柱(京拳)…崔泳學(靑拳)

【東京軍】 【京城軍】
【푸라이級】
朴炳杰(明大)…金仁鎬(靑拳)
【반탐級】
李海龍(日大)…鄭福壽(東拳)
【페더-級】
朱炳鎭(明大)…徐萬福(東拳)
朴奎緖(日大)…朴昌洙(靑拳)
【라이트級】
李相燦(日大)…韓龍河(東拳)
金英秀(法政)…朴順喆(東拳)
【웰터-級】
韓龍洙(明大)…李教鳳(靑拳)
監督 朴嶺(明大) 監督 金昌鎭(拳協)
마네저 沈命燮(立教) 마네저 盧炳烈(東拳)
主將 李鼎鉉(法政) 主將 韓龍河(東拳)

金、柳兩選手 今日、京城發渡東

來九月五日東京에서 日本陸上競技聯盟主催로 開催될 日米對抗陸上競技大會와 全日本體育選手權大會는 二十四、五兩日間 明治神宮外苑競技場에서 擧行될터인바 朝鮮代表로 出場할 短距離의 金裕澤(培材)、長距離의 柳長春(遞信) 兩君은 今十八日에行하는 明大陸上軍과의 合同練習을 마치고 同日午後四時十五分發列車로 渡東할터이며 鐵道局의 福田 鹿內(走幅跳)兩君도 同行할터이라 한다

普專籠球部 滿洲遠征中止

普專籠球部에서는 이번夏季放學을 利用하야 滿洲遠征을 計畫하고 其間準備에 沒頭하고잇든바 時局關係로 當局에서 不許함으로 遠征을 不得己中止하엿다한다

普專水球決勝에

朝鮮學生水上競技聯盟主催의 第三回朝鮮學生 水球大會第一日은 十七日午後三時半부터 東崇町京城帝大풀에서 擧行하엿는데 普專軍은 第一回戰에 法專을이겨準決勝에드러가 高商軍의 棄權으로 今十八日에行할 決勝戰에京城帝大軍과對峙케되엿다

◇普專멤버-
李熙鎬、康璟楨、金在洪、李昌吉、李相龍、李泰松、李性昊、李甲寧、金在玉、金鍾河、申光浩

◇第一回戰
高商6(3:0、1:4、2:1)5醫專
普專14(6:0、8:0)0法專
大學對齒專戰은 齒專棄權으로 大學不戰一勝

◇準決勝戰
大學10(4:0、6:0)0大豫
普專對高商戰은 高商棄權으로 普專軍 不戰一勝하야 決勝戰에 드러가 大學軍과 對峙케되엿다

第二『라운드』에 金恩聲KO勝
로바트君力戰不及

文化社主催의 職業拳鬪戰은 十七日午後八時二十分부터 京城運動場特設링에서 行한바 그戰績은 다음과가트며 이날의『메인에벤트』金恩聲(光山)對『킷드로바-트』의十回戰은 金君의左『스트레-트』보기조케『로바-트』君의『빠디-』와 顔面에 命中하야 第二回二分二十秒에 豫想그대로 問題업시 金君이KO로이겻다

【四回戰】
李昊載 KO 金相模 (第一라운드三十五秒에)
【六回戰】
邊錫炯 無勝負 趙仁萬
吳昌善 無勝負 朴明儀
【세미파이날六回戰】
李在弘 判定 金福龍
【메인에벤트十回戰】
金恩聲 KO 킷드로바-트
(一三八封度)(一三三封度)
(第二라운드二分二〇秒)

今日의運動

▲水上=第二回京中水上對抗戰의 京城代表軍最終豫選會 午前十一時 京城運動場풀(觀覽無料)
▲陸上=明大와朝鮮選手合同練習會 午後一時 京城運動場(觀覽無料)
▲柔道=京城中等學校柔道聯盟主催 第一回京城中等學校柔道大會 午前九時 長谷川町 講道館(觀覽無料)
▲水球=朝鮮學生水上競技聯盟主催 高專水球大會 午後一時 東崇町京城帝大풀(觀覽無料)

顎骨炎 口內炎 三叉神經痛 顎切除
ノザワ口腔外科
京城本町平田裏通 電本②五三九一番 (每日午前中手術)

リードー式

돈버는機械
五合의쌀이 八升의菓子가된다
(申請次第目錄進呈)
釜山府寶水町一丁目 城野製作所

뚝섬 광나루
뜨거운때서늘한곳
뚝섬 遊園地에 大小人풀·銀沙場 貸뽀-트! 모-다뽀-트 越便은 大本山 봉은사 東大門에서 往復二十錢(電車賃)
광나루 人道橋및 새로생긴 遊船 貸뽀-트! 모-다뽀-트 清涼飲料 食料는 廉價提供 東大門에서 往復三十錢(電車賃)
京城軌道會社

祝和順支局發展
和順郡東面 東巖炭鑛 朴贊景
同福面 全南道會議員 吳建基
梨陽面 有志 鄭鳳釆
和順郡廳一同
郡守 玄錫虎
東面面長 呂奎洪
光州地方法院和順出張所 田邊貢
平和醫院 安鶴洙
司法書士 曺玉煥
和順酒造場 曺東淳
專賣局販賣所 南相泌
和順面事務所
同福面 有志 吳鍾杓
和順邑內 精米業 金南星
和順公普校 校長 式部實

祝牙山地方紹介版發行
道高面職員一同
道高公立普通學校長 永淵泰三郎
泉源藥房 趙重範
同生醫院長 韋基浩
陰峰面長 金容珪

地方社員優待募集
申込次第規定書送附
京城西大門入口 神崎神聖堂藥品直輸入株式會社

小資本經營
委託店及配給特約店을男女老少를勿論하고募集하오니 希望者는左記各項을記入하여申込하시요
記
一、職業의經歷、開業할營業場所
一、投資豫定額特約委託店、支店出張所
一、朝鮮日報名記入申込하시분에게는特別優待합니다
京城府榮樂町二〇九(電光九一三番) 製藥業 卸商 漢城藥舘本店 地方部

ニノミヤ式石油發動機
創業滿三十週年
記念特價提供

京城府西界町三二 京城鐵工所 電話龍山二三二一番 一六〇七番
京城驛前 京城鐵工所營業部 電話本局九四一一番
(目錄進呈)

漁具
網投 四分二尋 十一圓 五分二尋 九十一圓
鳥捕網 二間二圓
釣竿、釣針、麻絲、絹絲、綿絲其他
極上麻絲製
(申込次第カタログ進呈)
京城府黃金町四丁目 卸商 海鮮商會 電本四二三〇 振替京城二〇五七九

小資本業內
三錢切手送付하시면小資本大成功에關한化粧品一切洗濯石鹸各種日用品을工夫나能히製造할수잇는工業案內書를送呈
京城府長沙町二九 泰昌工業所 (原料商)

職工募集
人絹染色及紋織에經驗잇는男女職工多數至急優遇採用함 希望者는履歷書携帶本人直接來談할事
京城府永登浦町 京織染織株式會社

애기들의 お子さんのハライタ 배앓이
조금잘못해도 곳 설사하고 腹痛을이르킵니다 몹쓸병이流行하는 夏節은 全혀마음노흘수업습니다 어린때는당황히 굴지말고곳 도모산을먹여주세요 또 설사가繼續되여아모래도 낫지안흘때에도다른胃腸藥과달은効果가잇서回復이빠른 것이特長입니다
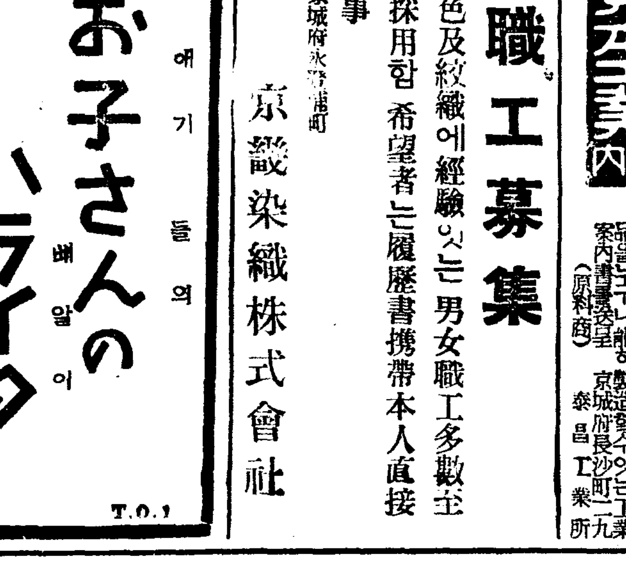

도모산
トモサン
評判の新胃腸藥 急性、慢性の下痢 消化不良・腹痛
名藥店에잇슴 먹기쉽고 副作用업습
十八錠 二〇錢 九〇錠 七〇錢 二七〇錠 一圓五〇錢
東京市日本橋區本町 發賣元 友田合資會社
T.O.1

北支事變現場畵報

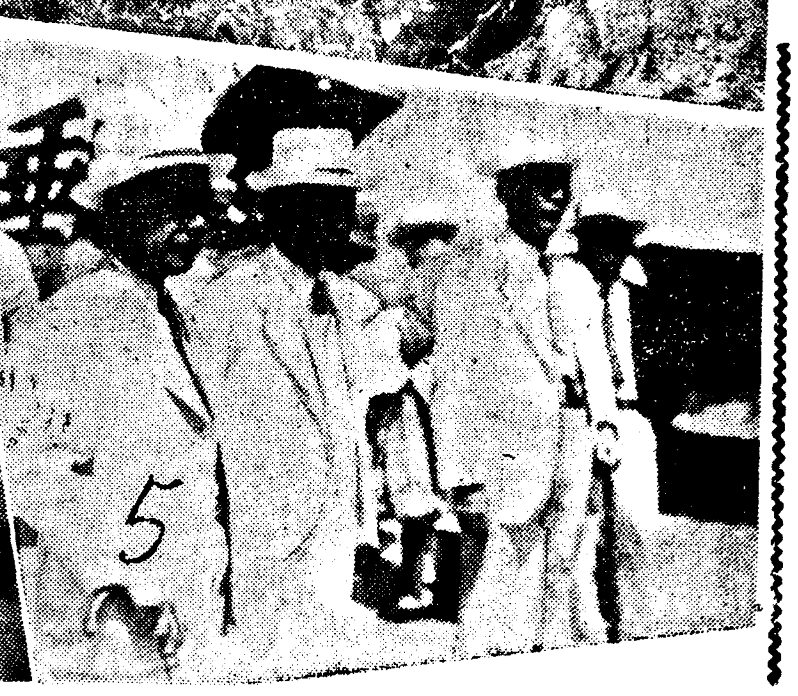

(1) 十三日午前十一時 馬村衝突에서 名譽의戰死를當한 我三勇士의 火葬光景(豐台)
(2) 第一線의 我軍部隊休息光景
(3) 十四日午前二時 芦溝橋附近에서 我軍에發砲한 支那軍의榴霰彈(後方은 箭井○隊長)
(4) 正陽門에 殺到한 支那避難民(北平)
(5) 天津에 到着한 川越大使(×印)
(6) 北平城을 眺望하는 我方第一線의兵士(遠方은 北平城)

朝光 八月號發賣中

特輯 銷夏
무首相의健康
珍奇俱樂部……金晋変
中国野鷄秋話……康成全
李鍾萬氏의人物……一記者
名弓이야기……申鼎言
八道瀑布巡禮……一舟生

스탈린軌道와 赤軍反對派……洪陽明
스탈린의肅軍工作에對한 여러가지複雜하고屈曲만흔事實을 가장仔細하자장明快히解剖하고 또는將來展望까지 그卓見으로써解剖한 훌륭한超特大記事

尊受(隨筆)……李殷相
醫家悲痛錄……崔允成
生物의情異性……鄭槿陽

★特別經濟論文★
今後의米價動向……金啓容
朝鮮의金融統制……李健赫

中國小學校의아침……靑葉生
哀愁의하르빈……洪鍾仁

醫學上으로본孫基禎……吳漢泳 崔性章

知性의敗北……金午星
茶의肉體와精神……
부채哲學의禮法……

表紙……
挿畫……鄭玄雄

巴里外交舞臺의六年間……李鍾爀
只今으로부터 三十年前 巴里에 韓國公使館參書官으로 六年間이나 駐在하며 가지각색의 活躍한 이야기……

東海岸千里(春城)
世界에 다시없는 아름다운 東海岸을 지나며 보고 느낀 滋味잇는 紀行……

一人一言 로맹로란·其他
英吉利音樂……金管
물과音樂……任東爀
人間의運命……마로우

定價 四十錢 送料不要
京城太平通二丁目 朝鮮日報出版部發行
振替京城五八七八番

感激된그瞬間의追憶
太平洋의一小島……安昌浩
理想의出發……文一平
最後의一線……李克魯
生活의動力……尹致昊
感激의一瞬間……李瑄根
苦難의一教訓……辛泰嶽

八月畵報
八月의香氣 / 여름金剛山 / 舞姬朴外仙 / 海邊風景 / 京味萬解 / 山과江 / 거리
(笑話)
情熱地獄 國際義勇軍 / 二千年前戰爭 / 石器時代……
世界情報……
朝鮮産業視察團……

怪奇座談會
出席者 車相瓚 庾秋岡 申鼎言 本社側三人
서늘한이야기 異常한이야기 怪常한이야기 무시무시한이야기 이世上의 朝鮮의 처음인 怪奇座談會 아니볼수업는 大記事

創作陣
無風地帶……咸大勳
漁火……韓仁澤
거문고……鄭飛石
率居……金東星
川邊風景……朴泰遠

探偵小說 일어신寶石……故金裕貞
東海岸草谷津燈臺……盧子泳

夏休計畫
延禧專門學校 / 梨花專門學校 / 京城保育學校 / 佛教專門學校 / 中央保育學校 / 高敞高普等

松田賞讚記……李軒求
朱乙地峽……李孝石
桐華寺……白信愛
海印寺……張德祚
避暑地日記……鐵

001158

地方論壇

椒島의未墾地 共有貸付絶叫

椒島라면 一般이 認識하고잇슬줄알지만 椒島는 元來가 漁村이라 零細漁業者의 集團地라고 稱할수잇는 黃海道內의 島이다 그러나 同島海岸에서는 玉筋魚를 비롯하여 鯡魚의 漁獲高가 年産二十萬圓에 達하는 섬이다 그럼지마는 同島는 純全한 漁村이라고만 看做할수업다 普通農作物의 一個年收穫으로 四百二十五戶의 食糧의 六個月間分을 充當하고잇스니 이것이 아닌 半農半漁村이라 아니할수업다 그런데 全島民의 食糧의 六個月以上을 產出하는 農業이 昔日과 大差업시 發展되지 못하고잇는가? 原因을 보면 島民이 元來「섬」에 在住하는 사람들이라 地形으로보나 精神的으로보나 海上의 生活方式이 漁業家의 習慣에 가저온 關係이며 第二는 漁業의 期限은 짝짜르나 農業이란 四季를 두고 繁忙한 關係로 自然 勞働과 收入을 比較한다면 果然 農業보다 漁業을 질겨하게되엿다 그래서 農業은 文字그대로 副業化 되어잇다 因하여 農業改良이 되어잇지 못하고 따라 收穫이 增加되지못하는 事實이다 第三은 指導當局으로서도 交通關係 卽 交通機關의 不便함을 因하여 農業改良의 指導의손이 뻐치지못하얏다가 二四年前부터 此島居住者의 移住로 天然沃土를 開拓케되자 島民도 農業改良에 着眼하며 新規事業에도 注力케되엿다

◇

이것이 平壤으로부터 移住한 安相鎬氏의 苦心努力인 今日의 椒島이라고한다 그런데 벌서 一個年前부터 鐵沙里中間洞에잇는 國有未墾地 近二十餘町步를 現在 郡面當局에서 指導하는 更生指導部落民 二十餘戶住民이 共有地로 貸付를 受하여 理想農漁村을 建設코저 計畫中이엿슨데 突然 黃海道海州에 잇는 金某가 該未墾地를 自己名義로 貸付願을 道當局에 提出하고 猛烈히 運動中이라고하여 椒島島民은 憮然失色하여 自己네 部落이 更生指導部落이며 同時 總督府方針인 自作農創定의 實績이 最近 顯著하며 貧困者들이 直接 當하고잇는 同部落民은 關係當局에 貸付願을 提出하엿다는바 該土地를 貧困한 島民의 共有地로 貸付함이 關係當局의 正當한 處置이라고 一般이 期待하고잇다 多大數의 貧民을 救濟하는 意味와 또는 將來를 要하지 안코 關係地島民의 努力으로 農業 漁業의 閑暇한 時期를 利用하여 島民의 農業改良에 큰效果 기되리라고 미드며 吾人도 一般의 希望과 가티 當局의 善處를 要求하는바이다 (豊川支局 一記者)

大平壤建設目標인 第一期事業決定

區劃整理와街路網整備等等 明年度에着工豫定

【平壤】 대평양건설의 제일기계획전모——지난오월일일부터 시행기에든 대평양건설의 제일보인 시가지계획구역(市街地計劃區域)동가로망구획정리지구(街路網區劃整理地區)에 대한 제일기사업계획은 부토시계획계에서 정밀히 조사하든바 이즈음에이르러 전모가 결정되엿다 제일기사업은 공비일천백사십일만천원으로 소화십삼년도부터 십칠년도까지 오개년계속사업으로서 기공하리라는데 재원은 도보조이할(二百二十八萬一千二百圓)국고사할(四百五十六萬二千四百圓)부비사할(同上)중 이할은 십오개년상환으로 수익자부담 그외이할은 부세 수수료과료등에 의하리라는데 다시년도 지출로보면

初年度 二、八九八、〇〇〇圓
次年度 二、七七〇、〇〇〇
三年度 二、七九二、〇〇〇
四年度 一、四七五、〇〇〇
五年度 一、四七一、〇〇〇

이상으로 되어잇는데 국고와 도비보조로 총공비의 팔할의재원이 나온다 하드라도 부현재일년의 예산을 초과하는 재원의출소에대하야 두통중으로 최선의 방침으로서 약이백만원의 재원을 끌만한특수 재원사업을 하고저 방금연구중이라한다 그러고 아부(阿部)토목과장이 내년도부터 단행할제일기 사업에대하야 국고보조 문제로 총독부의양해를 어키위하야 상경하엿든바 십오일밤 귀양하엿는데 예산중 국고보조가 사할까지는난문제로 상할정도를 인정하는모양인데 일할이어디서 나올는지가또문제되나 엇재든기공은 계획대로 명년도부터 하리라하는데 제일기 사업의중요한 것은다음과갓다

◇ 東大院里 船橋里 新里 栗里의面積約五十萬坪의 區劃整理區域中 幅員十五米 以上發表된 主要街路 十二本을 新設

◇ 現本町道路를 南쪽으로 延長本町「마켓」으로 國良醬油釀造場附近까지 幅員三十米 延長一千二百八十米의 大路를 新設

◇ 平壤府務臨時局前에서 聯隊을지나 陸軍射擊場附近까지 (將來 鎭南浦街道豫定道路) 幅員二十五米乃至三十米 延長九百五十米의道路도 急速着手 理由는 大同郡 斗上里 九井里 一帶의急速

◇ 平壤中學校前에서 聯隊兵營지나 騎兵과法院官舍 中間을通과 區劃記念碑에 達하는 幅員二十米 延長一千四十米의 道路延長新設

◇ "미가도"아페서 平中經由 曾通橋까지 延長一千六百四十米의 道路를 幅員三十米로擴張

◇ 第二人道橋架設豫定의右岸에서 和信앞까지 幅員三十米突 延長三百三十米道路擴張

◇ 水玉里 三角公園에서 驛前通으로 東側延長 百八十米 道路新設 幅員을 三十米로擴張

◇ 賓休里에서 上興里까지 幅員三十米 延長一千五百米 大路新設

◇ 西城里 [illegible] 城內의 幅員十五米突以上의幹線道路新設

◇ 幅員二十二米 延長六百四十米의 第二人道橋新設

地下의"古代文化" 順安發掘에期待多大

【平壤】 고대조선의 문화를자랑하든 고구려 사원(寺院)건설의자리를 검토하여 당시의상태를 해부하기위하야 금춘에 착수하엿든 평양부외 순안면원동(順安面元洞)의 발굴작업은 소기의 수확을엇고 일단중지되엇든바 평양고분연구회에서 다시발굴계획을갓고 날을 정치고잇다 시기는대체 팔월하순으로구월경에 발굴케될것으로고구려 고분의 정기발굴이 금추를 기하여 결행하게될모양으로 이보다 먼저 시행케된때에 빠젓든 지하의역사조선의 문화를 찻는것으로 어떠한소득이잇슬는지 매우 주목된다

南旭町普校移轉 九月一日實施

【大邱】 대구남욱정보통학교(南旭町普校)의 비산동(飛山洞)새교사의공사는 순조로진행되여 예정과가티 구월일일부터 이전할터이라한다 이와가티 이전함에따라 삼립정(三笠町) 대봉정(大鳳町)、봉산정(鳳山町)、칠성정(七星町)、동운정(東雲町)등지에거주하고잇는 아동은 거리상통학하기에불편함으로 방금부학무과에서는 대구보교、수창보교、남산정보교에 각각 전교키여서 통학의 편리를도하고저 계획중인데 전교될아동이 일백구십오명인바 그중에 대구보교에 시명이고 남산보교에팔십명 수창보교에일백오명으로 결정되엿다한다

莞島에赤痢猖獗 患者가벌서廿餘名

【莞島】 전남완도군완도면장좌리(全南莞島郡莞島面長佐里)에는이질(赤痢)이유행하야 지난십오일까지에 환자수가 벌서이십삼명에달하엿고 압흐로도 전염의우려가 잇스므로 본면사무소(本面事務所)와 경찰서(警察署)에서는 매일 출장하야 방역에대한지도를 철저히하는중이라한다 일반의 주목의 초점이되야잇다한다

自殺?橫死? 疑問의母女溺死 南海面笠峴里의慘事

【南海】 지난십삼일 남해면립현리(笠峴里)에서는 젊은자식을 업은채 투수자살하야 세상사람의이목을 놀라게한사실이잇다-지난 십삼일오후 구시경 남해면 립현리(笠峴里)박금수(朴今洙)의처 김처녀(金處女)는 자기의딸 박복덕(朴福德)을 업고 어대로인지가버리고업슴으로 그가족과 동리사람들은 찾아 그를 차젓스나 종시알지못하든중 그이튼날 십사일 오전륙시경 그집머슴하근수(河根守)이가 그근처리남구(李南九)의 소유못(所有池)에서 전기 김처녀가 자기딸을업고 물에떠잇는것을 발견하게되얏는데 동자살사건에 대하야 명소그의 생활형편으로보아서 특별한리유가서지안흠으로 혹흡에 세수하려나갓다가 실족하지나아니햇는가하는추측도잇스나 더욱이여섯살이나 먹은 자기딸을 업고죽엇다는것이 대단히 의문이라한다

中朝鮮個人庭球 當分間中止

【黃陽】 기보=금월십삼일 화성체육회주최로 개인정구대회(化城體育會主催個人庭球大會)를 개최하기로하엿든바 부득이한 사정으로 당분간중지되엿다고한다

朝郵支店火災 損害五千餘圓

【釜山】 지난십륙일오후두시사십분경 부산부대교통(大橋通)에잇는 조선우선회사부산지점(朝鮮郵船會社釜山支店)숙직실에서 발화되엿는데 이급보에 부산경찰서원과 소방대원들이 총동원하야 진화에노력한결과 동세시한후 진화되엿다하며 손해는약 오천원에달한다고하는데 그원인은 주간전기의류전이라한다 그러고인숙에는 별판계가업스나 그근방은 각기선회사급창고등이즐비하게잇슬뿐아니라 번화한곳이라 일시는대혼잡을이루엇다고한다

洪原郡의選擧違反 兩件十七名起訴

【咸興】 홍원군선출도회의원(洪原郡道會議員) 서한종(徐漢宗)등십칠명에대한 선거법위반사건은 며칠전 함흥법원검사국에 송치되야왓는바 이등검사(伊藤)의 취조를바더오다가 십륙일 서한종(徐漢宗)일명만기소로 벌금형의 략식명령청구가잇섯고 그외는모두 불기소가되얏다 역시동군 도회의원립후보(立候補)유엽(兪燁)등 십륙명에 관한 선거법위반사건도 십륙일 이등검사의 취조가끗나고 십륙명모두 기소(起訴)되얏다

聖女헬렌켈러女史 平壤서의第一聲 三千群衆을울리며

(平壤支局後援)

◇사진……제일성을발하는장면

【平壤】 현세기의 기적 삼중고의성녀 헬렌·켈러-녀사의 래양제일성의 강연회는 십륙일오전열시부터 평양맹아학원(平壤盲啞學院) 주최 본사평양지국후원으로 부내신양리(新陽里)숭실대강당(崇實大講堂)에서 聖母會學校 正進女學校 崇實專校 崇義女校 正義女高 平壤高女 女子神學院 崇仁商業 光成高普 崇實專校 平壤師範 箕城醫講 등 십사교 삼천여명이 모인 가운대에 열렷다 먼저 평양와이·엠·씨·에이(YMCA)총무김취성(金聚成)씨의 개회사 채필근(蔡弼近)목사의 환영사가잇슨다음 우뢰가튼박수의환영리에 녀사는 비서『톰손』양에게 이끌리어 등연암교(岩橋)박사와가치 연단에오르자 시선은 일제히 녀사의 삼중고의 인간으로는 상상도 할수업는 기적적연설에 총주하되여 『나의 過去와現在 闇과沈默에서벗고십흔魂』 이란연제미테 마디 마디의천리에 감격또 감격되어 박수소래가 끗칠줄을 모르며 꼬리를 물고 이러나는 가운데 동정의 끗을 맛추웟다

同運의盲啞生에 눈물석긴付託

별항과가티 제일성에잇서서 렬광적환영을 바든 오후두시반경 주최측이며 서북조선에 잇서서 유일한맹아교육기관인 맹아학원을 방문하여 오십여명의 가튼환경에잇는 불구자를 모아노코 『세상에서 힘써하면 아니되는일이업다 나도 어려서는 여러분과가티 무한히 고통을바덧스나 힘써 공부한결과 오늘에는 말을하고듯기도 하기에 이르렀다 여러분도 힘을다하여 공부하면 광명의세계에 일을수가잇다고 밋는다』 완전하다는 사람으로서는 더한층 눈물겨운 정경이엇다 눈물석기인 부탁이 끗난다음 친히 원아들을 쓰다듬고 혹은 악수하고 말업는가운데 보는사람으로하여금 눈물을 자아내다

中央線의難工事 錦溪턴넬近着工

工事費百九十萬圓의巨額으로 每日使用人夫도千名

【大邱】 중앙선(中央線)의 삼대난공사의하나인 경북영주(榮州)안동(安東)간 경계에잇는 금계(錦溪)"턴넬"공사는 요지음에 경성의 아천조(阿川組)가 일백구십만원으로 정부결정되여 근근 공사를 착수한다는데 매일 사용인부는 일천명을 돌파할터이라한다

普校期成會에 收入全部寄附 劇과音樂의밤

【鐵原】 루보=동영제의공보교기성회기금원조로 동영극동호회주최와 본보동영지국외수개단체의후원으로 극과음악의밤을 개최하여 그수입으로 리익금은 제이공보교기성회에다 기증한다함은 루보한바어니와 극과음악의밤 첫날에는 일기관계로 성적이 조햇스나 다음날에는 우천으로 성적이 불량하야 기대하든금액에 달치못하고 불과삼십원오전이 남게되여 그돈을기성회에 전달하엿다고한다

釜山埋築工事場 二千餘人夫困窮

物價暴騰과長霖繼續으로 道當局에救濟陳情

【釜山】 총독부내무국 토목과초량출장소(草梁土木出張所)에서직영하고잇는 부산항매축공사장(釜山港埋築工事場)에는 경남함양(咸陽) 산청(山淸)거창(居昌)등 삼개군내의 수해리재민들과 기타 부산부내급 린접각군내에서 모집한인부 이천여명이 일을하고잇는데 물가가 약삼할가량이나 폭등하얏스나 하로의품삯은 오륙십전박게 되지안어 살기가 곤난하던중 요사이는 우기(雨季)가되여 그사이 일개월간에는 삼분지일가량이나 일을하지못하얏스므로 수입이적게되여 극도의곤궁에 빠젓다고한다 그래서 그들중각군당국의 알선으로 모집되여온 인부대표자가 지난 십오일에 경남도청을 방문하고 현재의상태로서는 도저히 그공사장에서 일을할수가업스니 다른일터로 주선하야달라고 진정을하얏다 한다

債權者의任意로 土地를移轉登記

【伊川】 『녀자는남이라』는 속언도 잇거니와 이천군 방장면 가려주리(伊川郡方丈面佳麗洲里)손재규(孫在奎)는 자기와가치 살던 안해가 리혼을하고 다른곳으로 가게된바 가치살던때에 손재규의 소유토지를 안해 김행근(金行根)의 명의로 이전하야 두엇든바 김행근이가 다른곳으로 가게되야 부동산 약이천원가량어치를 그대로 두고갓슴으로 손재규는 김행근의 명의로된 토지를 민사재판으로써 김행근이가 행방불명이라는 리유로 궐석판결을 하게하야 김행근명의로잇던 부동산이 손재규명의로 다시금 이동케된바 이사이에 일을보와주던 이천읍내(伊川邑內)사법서사인 정원수삼랑(井原秀三郎)이가 자기가 사법서사로잇는기회를리용하야 손재규의인장과 자기에게 등기이전을 위탁하얏든 토지를 손재규와의 판계가잇서서 정원수삼랑의 명의로 등기하야 [illegible] 사람에게 이천여원가량의 부동산을 일천여원에 방매하엿다는 판거로 금번 청원분국에서 사실을조사한 결과 정원수사국에 구류시키고 정원이후 손재규는 검사의령장으로 대서인은 지난십륙일 검사국으로 송치하엿다는데 금후사실의 진전을 자못주목한다고한다

地方人事

▲田中桂太郞氏(慶南道地方課長)新任人事次本報蔚山支局來訪
▲川田兵右衛門氏(鐵原郡守)新任人事次本報鐵原支局來訪

社告

今般本社에서右記와如히支局을變更하엿사오니照諒하시압

華川支局 位置 江原道華川邑 右任支局長 金東和 右解任支局長 張元榮

謹告

晋州支局 南文山分局長 鄭永祚 右解任
沙里院支局 記者 崔世鉉 右解任
鐵原支局 電話二一三番
大連支局 電話五二三七六番
木浦支局 電話(長)一、一一〇番
信川支局 記者 崔東燮 右解任
退潮支局 記者 魯仁伯 右新任
慈山支局 記者 金再津 右解任
安邊支局 高山班記者 崔敏泳 右新任
仁川支局 記者 朴成龍 右新任
瀟浦鎭支局 記者 洪宗善 右新任 總務兼記者 韓長夏 右解任 總務兼記者 李益善 右新任 [illegible] 朴元鎬 右解任 [illegible] 右新任

長篇小說 어머니 【98】

李箕永 作 鄭玄雄 畵

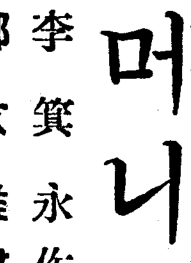

第二、母性篇 五、그뒤의창규 (五)

그러나 창규는 이번에도 누가 보지안는데서 혼저 창피를 당한것만을 다행으로 알고 오히려 문제가 그처럼 손쉽게해결되것을 다행으로 생각하엿다。 만일 돈이나 달라든지 그러치안흐면 풍파를 이르켜서 자기의 사회적체면을 손상식힌다면 어찌할번 햇든가? 그런생각을 하면 불행중으로 손해를 안당하는 이만한일이 다행이엿다。

그이튼날 창규는 어제밤일은 남의일가티 아주싹 이저버리고 전과가티 대하는것이 혜옥은내심으로 비루해보엿다。 그런것을 남자의 뱃심이라면 모르지만 신사의 체면을 그래도유지하라는 꼴이 한편으로가긍해 보이기도 하지안흔가?

창규는 그뒤에 [illegible] 하교를 [illegible] 두엇다。 그는 전세집이 팔리는 대로 시굴로 내려갓다。 안해는 친정으로가고 그는한동안 집에서 놀고 잇섯다。 그가 동경을 다시 간다고하엿슬때 그의 부모는 처음에는 불긍하엿다。

그들은 그의 학비를 대기가 아까워서지마는 그보다도 또 생기면 어찌는냐는 예지지정이 더하여서 만류햇다。 그러나 창규의 말을 드른면 무리하게 만류할수도 업슬것갓햇다。 그것은 공부를 하다가 중도에 폐지를 햇스니 가위 전공이 가석으로서 죽도 밥도 안되것을 그담도 잡답기때문이엇다。

아들의 말을 드러보면 대학공부를마저 졸업하는 날에는갓혼 학교라도 중학교원이 될수잇기때문에 월급을 바더도 백여원이 될수잇다는 것이다。 그박게라도 얼마든지 취직하기가 유리하다한즉 장사속으로 치더라도 중도에 폐지하는것은 여간존해가 아닐것갓다。 그것도 집안 형편이 마련 업서서 학비를 못댈처지라면 모르되 제처가로 보는지 어듸로 보든지 그런 끈난은 아직 업다!그래 그들은 마친내 생각다 못해서 아들을 다시 보내주기로 결정하엿다。

그것은 창규의 안해인 혜순이도 반대하지 아헛다。 하긴 그도 몃해동안을 남편과 떠러저 잇슬일을 생각하면 다소 섭섭한점이 업지안흐나 그는 지금 몸이 약한데다가 또한 임신까지 되엇슨즉 자기의 건강을 위해서도 한동안 떠러저 잇는것이 조흘것갓다 섭사리 그러치 안터라도 남편을 동경으로 보내고 십흔것은 그가집에 잇스면 또무슨 방탕한짓을 할는지도 모르니 그러타면 동경가튼데로 공부를 보내게되면 그도 혹시 마음을 잡어서 공부에 재미를 부칠는지도 모른다는——일종의 정책적견지로보아서도 그것이 유리한 조건일것갓다。

그리고 남편은 해마다 방학때에 나올수 잇슬것이니 공연히 집에서 어정버정 노는것보다는 모든점으로 보아서 나을것이 아니냐고?——

창규는 서울에서 내려오기전에 인숙이의 종적을 탐문하고 십흔 생각이 업지 안햇다。 그는 인숙이가 미구에 해복을 할터인데 그가 어린애를어떠케 처치할는지 몰라서 한편으로 그것이 두려웁기도하엿다。 만일 자기의 비밀이 탄로날것가트면 교육자인 자기로서 그런망신이 업슬것갓기때문에——

그러나 그런염려는 자기보다도 인숙이가 더할것이니 제신세를 생각하기로 설마 비밀을 드러내랴 시퍼서 다시 안심을하엿스나 하여간 인숙이가 구원을 청한다면 자기로서는 응분의 보조는 하겟다고 은근히 기다렷다。마는 인숙이에게서는 종시 아무기별이 업섯다。

그래도 아프로 무슨 돌발사건이 그로부터 생길는지도 모르는바인즉 그런념려를 위해서라도 그는 하루바삐 서울을떠나는것이 상책이라 시퍼서 그해연말에 그러케 나려온것이엿다。

그리하야 창규는 그이듬해봄에 다시동경으로 건너갓다。 그는 전에공부하든 ××대학을 다시 드러가서 한동안은공부를 열심히하엿다。

조분 서울바닥에서 놀나가 국제적인 대도시로 건너가보니 마치 우물안 고기가 큰강물로헤염처 간것갓다。 생활의 분위기가 일신해지는 동시에 서울에서는 맛보지못하든 취미생활도 다시 할수잇섯다。

그는 나제는 학교를 가고、밤에는 긴자、등을 헤매엿다。 그러케 삼년을 지나는 동안에 그는 해마다 여름방학이면 한번식 고향으로 나왓스나 인숙이와 혜숙이는 어데잇는지도 모르고 또한 알라고도 하지안헛다。

그는 삼년동안에 여자에대한 취미도 달러저서 인제는 더구나 그들과가튼 존재는 꿈에도 꾸어본적이 업섯다。

여름의철화장법

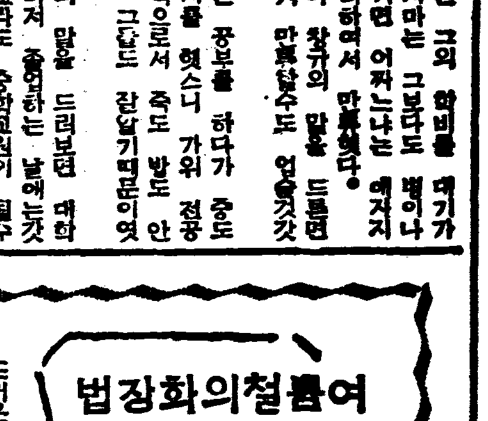

분단장을안코라도 어엽뿌게되시는법

하로에 三四分치료로 여드름·버슴·기름끼가업써지고 살결이 본바탕부터곱고히게되는 新家庭美顏療法

뜨거운 햇비이 푸른나무입새를빗최이는 여름날에는 녀성만이 가지고잇는 매력과 어엽뿜을비처 대담스럽게 나타내는시절입니다 그러므로 명랑한 생기에 넘치는 어엽뿐얼굴과 맵시잇는 자태는 똑히 사람눈에 띄는때만큼 여러분께서는 늘 美容에 주의하서야됩니다

☆ ☆

그러나 어엽뿌게되시라고 자기만이가지고잇는 특성의미(美)를 깨닷지못하시고 다만 남이한다고 그런화장을 짤아하시는가 또는『크림』『물분』『白粉』『연주』등을써서 절첩 화장을하시드래도 요새가튼더위에 곳 얼두기가지며 더구나 얼굴에잔티와 여드름이 돋시나게되고 세수를하신때에는 분욱으로 살결이거칠어지고 푸른빗이돗아 보기도딱한 얼굴이되시어잇슬것입니다

☆ ☆

엇재 그러냐하면 어느분이든지 갓낫슬때는 어엽뿐자태와 살결을 타고 낫것마는 날이가고 해가지내갈수록 햇빗에끌며 몬지에쏘이고 피부면의 영양이 납빠저서 주름과거미가 생기게되고 병균이 붓터서 여드름가튼것이생기며 지방기가끼여서 기름이흘러그런케되는만큼 겉치장만하시지마시고 살결을 근본적으로 뜨더곳처야됩니다 즉피부의표면(表皮)와 속(眞皮)사이에 색소층(色素層)이 두거워저서 그럿케 얼굴이 거머진것인만큼 이것을업새야되며 기름끼를 죽하며 피부영양을보충식혀서 주름을업새고 피부면의병균을죽여서 여드름과잔티를업새야되나니 이것에는 최근 구미각국은물론하고 우리동양의사교계에서 환영을 밧고잇는 활성고로이드로 치료하시면 약이되어서 모든화장을 다스러즐뿐만 아니라 화장대신이 되어 화장을 안코라도 늘 어엽뿐살결과 자태를 가지시게만들어서 몸으로 땀배오르는요새에 화장의고통에서버서 나시게되시며 근본적으로 치료가 되야명랑한여름을보내게되십니다

『레온洗顔크림』은 하로두번세수하시는사이에 三四分치료로면단시일안에 효과를 엇게되나니 콩알만큼의 크림을 더운물로버큼을일으켜서 얼굴에물칠느며 맛사-지를하시면『活性고로이드碘黃』의 科學的作用으로 피부색素가漂白되며 신진대사기능이민활케되야 거무벼칠、기름끼、잔주름、분때가업서지며 피부면의살균작용으로 여드름、잔티가업서지고 더구나 活性고로이드碘黃에 가함된 特殊漂白藥料는 『호루몬』을 피부조직에주입식혀서 젊은이의살결로 본바탕부터 희고곱게 눈섭은깜하게되며 입술은 산호빗이볼긋게됩니다

……◇……

어엽뻐지실여러분은 조금도 주저마시고『레온洗顔크림』으로치료하여주시사 남의게자랑할수잇는 어엽뿐살결로 만들어주십시요

……◇……

정가는 普通瓶(약한달분량)一圓四十錢、德用瓶—三圓四十錢 대파-는型一圓五十錢이오며 전도의 유명한 약방 화장품점에파는데에서 판매하고잇습니다마는 매절된때에는 송료를우표로 삼십전선송하시는분에게 남어지송료를본사에서 부담하고 대금인환으로도 송야해드립니다

저는이러케어엽뻐젓습니다

여드름은자조조차 업서지고 살결은美麗하게

(論山) 姜文植

(前略)저는二年前부터 여드름이거츨게되어 그동안동모의말과 廣告等에서본바 여러가지약을 盲目的으로 만히써 보앗습니다마는 그만흔 약중에서 이럿다할만한 약효를 도모지보지못하여 번뇌중에서 세월을보내든中 偶然한 機會로 동모의게서『레온洗顔크림』을 使用하여보라는 말을듯고 卽時사다가 써보앗습니다 아침과 목욕하고난 뒤에는 빼집업시 꼭쓰든 하엿습니다 그리하야 普通瓶을 다쓰고날때에는 여드름은 勿論 거츨든살결까지 보드럽게되고 말엇습니다 그때의 나의깃붐이야말로 이로 다말할수업섯습니다 그後 다시德用瓶을購入해다가 오늘날까지써왓는데 간난어린애의 살결가티 보드러워진살결이 되엿습니다 그래지금은집안식구가 모다『레온洗顔크림』의 愛用者가되고 말엇습니다

家庭美人의 本體는 이러합니다

(京城) 尹夫人

(前略)——그럼으로 우리조선 여성이라고다나 가정부인으로서는 外國여성의화장법은 도대체본바들수업는것이니 짧은시간에 그것도아침세수할때나 밤세수때 꼴씻는것 다만그것으로써 그효과는 百시간화장보다 멧十圓의 化粧品보다나흔 레온세안크림을 여러미지의동모들에게 추천하고십습니다 부억일과빨내 남편시중 이런것을 식모나하녀에게맛기고 저는 실컨자고이러나면 화장단장에 시간만허비하는 그사람이 어엽버보인다고 할수잇겟습니까 제살 본바탕부터 매끈매끈하고 탄력잇는美를 가지게하는 레온세안크림만이 참다운 가정미인을만듭니다 저는물론 이크림으로 이럿케가정미인이 되엇스니 말이지요……

죽은깨와버즘이 가신듯이업서저

(開城) 金周學

쿰음이 울울한此時初夏에 貴社의 여러분의 健鬪를企祝하여 마지안습니다 小生은 레온세안크림을 使用하기 始作한後로는 그생각만해도 머리가 지긋지긋한 脂肪 더구나 버즘과죽은깨가 매우적어저서 몰나보리만치 히게되엿습니다 죽은깨는 兄弟中에서 小生만이잇섯기때문에 오래동안 혼자서 여간우울한날홈시름이시보내와던것입니다 그래던 雀斑도 요새에는 自己일갓치깁버하면서『이後한병만더쓰면 아조美麗해질것이다』라고하여 激勵하여줌니다(後略)

통지하시는대로 조선국문으로된
新家庭美顔療法
을 거저드립니다

東京市神田區小川町西三丁目
株式會社 レオン商會
振替東京八八一一番